

第25回 日経STOCKリーグ 概要説明

2024年7月6日
日経STOCKリーグ事務局

日経STOCKリーグとは？

第25回

日経

中・高・大学生のための金融・経済学習コンテスト

STOCKリーグ

株式投資を通じて社会をまなぼう！

累計
延べ参加人数
15万人以上！

【主催】 日本経済新聞社

【特別協賛】 野村ホールディングス

【後援】 文部科学省、金融庁、日本取引所グループ、日本証券業協会ほか

「**チーム（3～5人）**」を組んで、「**投資テーマ**」を決めて、
その投資テーマに沿った「**株式ポートフォリオ**」を組んで、
その過程を「**レポート**」にまとめて、ご提出いただきます。
審査を経て優秀作品を表彰する、コンテスト形式のプログラムです。

日経STOCKリーグのコンセプト

参加いただく学生の皆さんが・・・

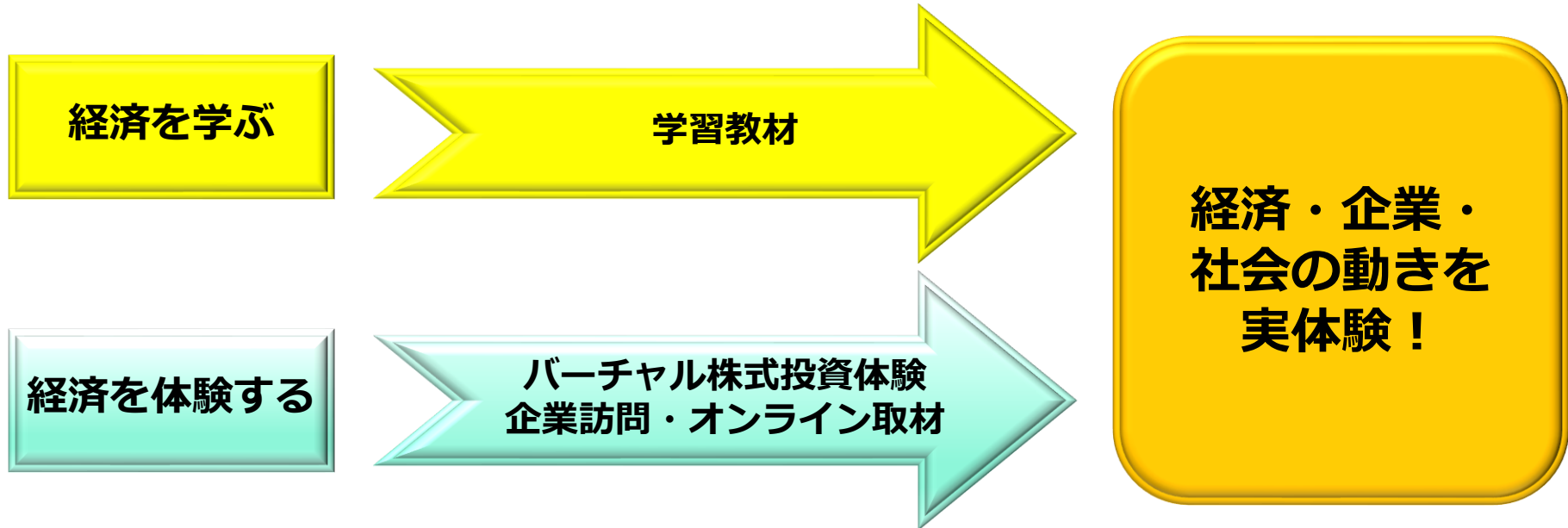

公式ホームページ「man@bow」

man@bow
経済について楽しく学べる!

コラム マンガでわかる経済入門 わかっておきたい投資のこと 簡単?難しい?株知識 世界の取引所を知ろう 金融そもそも講座 いい

NEWS

【夏休み 自由研究のすすめ】ワークシートを更新しました
2024/7/3 野村の金融・経済教育

世界のマーケットに動意—各所で変化の兆し
2024/7/3 金融そもそも講座 (第358回)

ESGは各国による変節やご都合主義を乗り越えられるか
2024/6/26 いま聞きたいQ&A

お金のことを学ぼう Summer Kids Event2024
野村まなぼう教室
【全席10分まで開催】参加無料

man@bow に様々な情報があります。

日経STOCKリーグ紹介動画

🏠 > 日経STOCKリーグ



中・高・大学生のための金融・経済学習コンテスト

日経STOCKリーグ



→ [日経STOCKリーグ紹介動画はこちら！](#)

中・高・大学生のための金融・経済学習コンテスト

日経STOCKリーグ

学習教材無料提供 / 最優秀賞チームを海外研修旅行にご招待！

日経STOCKリーグは、中・高・大学生を対象にした金融・経済学習コンテストです。参加学生は経済や株式投資について勉強しながら、企業を知り、社会を見る目を養うことができます。

希望者は期間中、日経電子版等を無料でお読みいただけます。レポート作成にご活用ください。

主催：日本経済新聞社 特別協賛：野村ホールディングス

日経STOCKリーグにご参加いただく意義

① 株式や経済、社会のしくみ、そして投資について学ぶことができる

- ・ 経済や社会に関する知識を学びながらレポート作成に取り組んでもらう構成
- ・ STOCKリーグに取り組む過程で身につく金融リテラシー

② 社会課題や企業を見る目が養われ、視座を広げることができる

- ・ テーマ設定の過程で、社会にはどんな課題があり、自分達はどんなものに関心があるのか、に向き合う
- ・ スクリーニングの過程にある企業研究は、様々な視点から企業を見る格好の機会になる

③ 自立心・積極性を養うことができる

- ・ レポート作成のために、自ら経済・株式投資の学習をし、企業研究を行う
- ・ 教室の枠を超えた自発的な学習で、自分達で納得のいくまで突き詰めることもできる

④ 協調性・コミュニケーション能力を培うことができる

- ・ チームで1つのレポートをまとめあげる過程で培われるのは協調性
- ・ レポート作成の過程で、実際に企業との接点を持つことで養われるコミュニケーション能力

日経STOCKリーグにご参加いただく意義

就職活動の準備に



養うことができるのは
社会人生活で欠かせない資質



身につけた金融リテラシーが
将来のライフプラン設計にも生きてくる



レポート提出までのSTEP

最初の一步：チーム結成！

チームを組む（3～5人）



+ 指導教員



- ・ 同じ学校、同じ部門（中学・高校・大学専門学校）単位で申込をお願いします。
- ・ 同じ学校であれば、チーム編成はクラス、クラブ、ゼミなど自由です。
- ・ 同じ学校の同じ部門であれば、学年が違うメンバーでのチーム構成でもお申込みいただけます。
- ・ 原則、指導教員とご一緒でのお申込みをお願いします。
- ・ 指導教員がない場合でもご参加いただけます。詳細は事務局までご連絡ください。
- ・ 教員お一人についての申込チーム数の上限はありません。何チームでもお申込みいただけます。

学習の進め方



基礎学習



まなぼうサイト内にある**学習教材**をつかって**経済の基本**を学んでいただきます。

「**レポートフォーマット**」の冒頭にある「**基礎学習**」部分をダウンロードし、**回答**を記入してください。

レポートにはこの基礎学習を必ず入れてください。

第25回日経STOCKリーグ [3]

基礎学習 (必須)

* 別添の学習ガイドブックをチーム全員がしっかり読んで、必ず、すべての設問に解答してください

1. 私たちの生活に必要な財やサービスを [1] _____ し、 [2] _____ させ、 [3] _____ することを経済という。財やサービスには、代金を払っただけが消費を独占できる [4] _____ と、政府が税金等を使って提供する [5] _____ とがある。
2. 経済の主体には、生産・流通の主体である [6] _____、消費の主体である [7] _____、行政サービスや公共財の提供などを通して一国の経済活動を調整する主体である [8] _____ がある。
3. 通貨には、紙幣や硬貨などの [9] _____ と、銀行などに預けられており振替などで決済手段として機能する [10] _____ とがある。
4. 国民の金融リテラシー向上を目的として2024年に設立された [11] _____ は、金融経済教育の機会を幅広い年齢層に向けて全国的に提供することを目指し、学校や企業などに講師派遣や、セミナーなどを行っている。
5. 2024年から始まった新NISAに関する説明文のうち、正しいものは？
[12] _____
 - a. 新NISAでは、資産を積極的に投資に振り向けけることを目的に、年間投資額の上限が撤廃された。
 - b. 新NISAには、毎月積み立てる「つみたて投資枠」と、対象商品が多い「成長投資枠」の2つの枠があり、どちらか一方を選択する。
 - c. 新NISAでは、複数の金融機関でNISA口座を開設できる。
 - d. 新NISAの口座は、18歳以上であれば親の同意なしで作ることができる。
6. 日本では人口減少が進む中、性別や年齢、言語や宗教など多様な視点を有する人たちが構成される組織のほうが強さを増すという [13] _____ の重要性が指摘されている。

第25回日経STOCKリーグ [5]

ものはどれか？

第25回日経STOCKリーグ [4]

FP)は、日本や中国、韓国など東
および [15] _____ 割を占める世

るが、その他も
に地方証券取引所があり、地域

_____ の3つが重要とされてい
_____ を分けることで安定した

消費者にとっても国内の

見られない。
協定)の一つである。
大幅な黒字を計上している。

どれか？

きが優勢となり「④ _____」が
方で、輸入品の価格は
買えないが、株価が下がれば
買値資金は⑤ _____ している。

低下
上昇
低下
上昇

P E R

1. グループで設定した投資テーマと
してください。

理由

レポート作成が不安な方は「レポート書式」の活用を

<レポートフォーマットの構成>

①基礎学習（必須）

※400000STOCK-Q [1]

基礎学習（必須）

※別紙の学習ガイドブックをチーム全員が必ずお読みの上で、必ず、すべてご読取ご確認ください

- 私たちの生活に必要な財サービスは、[1] し、[2] まで、[3] することを経済という。財サービスには、お金を払った人だけが消費を独占できる [4] と、政府が税金等を使って提供する [5] がある。
- 経済の主体には、企業・家計の主体である [6] 、、消費者の主体である [7] 、、行先サービスや公共財の提供などを通して一國の経済活動を調整する主体である [8] がある。
- 消費には、総額や購買力の [9] と、銀行などによって預けられたお金の形で決済手段として機能する [10] がある。

4. 2022年からの成年年齢の引き下げに関する説明文のうち、誤っているものを [11] 。

- 成年年齢の引き下げにより、18-19歳は父母の監督から離れ、親の財産管理が加わらなくなった。
- 親の同意なしで、携帯電話の契約を結んだり、アパートを借りたり、高額商品を買いだめする行為はなくなる。
- 成年年齢引き下げにより、いたん個人契約を締結する際には「未成年者保護」の行使が必要となる。
- 2023年から、ついでにNISAの利用可能年齢が18歳に引き下げられた。

5. 日本では人口減少の中で、性別や年齢、英語や音楽など多様な興味を持つ人たちが集まり、活動の場が広がりを示している [12] の重要性が指摘されている。

②レポート書式（任意）

※200000STOCK-Q [1]

【1-2】3-1のスクリーニングによって決定した具体的な投資先企業を以下の表にまとめよう（500万円分の取得資金で10銘柄以上、最大20銘柄）。そして、組み上げたポートフォリオ（ファン）に名前を付けてみる。

ポートフォリオ（ファン）名：

※投資先企業を記入する際は「銘柄コード」を必ず入力してください。

銘柄コード	企業(銘柄)名	主要市場	購入金額(円)	構成比 (%)

【3-3】ポートフォリオを構成する各銘柄の最新株価をチェックし、買ったことをまとめてみよう。

※日経平均株価やTOPIXなどの株価指数と、買った銘柄の株価を比較して、ポートフォリオの構成を振り返る。

レポート作成
が初めてでも
大丈夫！

※200000STOCK-Q [1]

日経STOCKリーグ

レポートフォーマット
記入用

<レポートフォーマットの使い方>

- 本フォーマットは、「基礎学習」と「レポート書式」で構成されています。
- 「基礎学習」は各チーム必須のパートです。内容は別紙の学習ガイドブックに対応しており、経済・株式投資の基礎知識を確認・向上させることでより発展的なチーム内の議論につなげることをねらいとしています。
- 「レポート書式」の使用は任意です。書式に沿って各チームで学習を進め、その内容や結果を直接このフォーマットに記入していくことで、レポートを完成させるように構成されています。よりオリジナリティを発揮してレポート作成を行いたいチームは、この書式を使用しなくても結構です。
- 項目ごとに設けられている記入欄の大きさは、あくまで参考です。記入の仕方や分量に合わせて、自由にスペースを調整してください。図表・写真等を入れても構いません。
- 提出するレポートには、この表紙ページは付けなくてください。
- 募集要項の「レポート提出要項」に記載のある上題枚数（表紙「基礎学習」部分を含めA4用紙30ページ以内）を必ず守ってレポートを作成してください。枚数をオーバーしたレポートは審査の対象外となります。
- 「man@ibow」に掲載している「レポート作成Q&A」に、これまで寄せられた主な質問に対する回答を記載しておりますので、参考してください。

※このページは提出時には削除してください。

学習教材① 学習ガイドブック

学習ガイドブックを活用して、経済・株式投資の基礎を身につける

身近な経済や、経済・株式投資の基礎知識が身につきます。投資テーマ選びのポイントやレポート作成のヒントも。

第25回 日経 STOCKリーグ
 中・高・大学生のための金融・経済学習コンテスト
 株式投資を通じて社会をまなぼう！

学習ガイドブック

【主催】日本経済新聞社
 【特別協賛】野村ホールディングス

基礎学習 2 社会の変化から経済を考える

2020年1月、世界中が新型コロナウイルス感染症の影響を受け、経済活動が停滞し、株価が暴落した。このように、社会の変化は経済に大きな影響を与える。本記事では、社会の変化が経済に与える影響について、具体的な事例を挙げて説明する。

1. コロナ禍と経済

2020年1月に発生した新型コロナウイルス感染症は、世界中に大きな影響を与えた。この感染症は、人々の行動を制限し、経済活動を停滞させた。その結果、多くの企業が売上を減らし、赤字を計上した。また、消費者の支出も減少し、経済が冷え込んだ。このような状況は、政府や中央銀行が政策を講じるきっかけとなった。政府は財政出動を行い、中央銀行は金融緩和策を実施した。これらの政策は、経済の回復を促すために必要であった。

2. 投資テーマの決定

社会の変化は、投資家にとって重要なヒントとなる。例えば、高齢化社会の進展は、医療や介護関連の企業に好影響を与える可能性がある。また、デジタル化の進展は、IT関連の企業に好影響を与える可能性がある。投資家は、社会の変化を捉え、適切な投資テーマを選択することが重要である。

資産所得倍増プラン

2020年1月、世界中が新型コロナウイルス感染症の影響を受け、経済活動が停滞し、株価が暴落した。このように、社会の変化は経済に大きな影響を与える。本記事では、社会の変化が経済に与える影響について、具体的な事例を挙げて説明する。

資産種別	保有資産	負債	純資産
現金	100万円	0円	100万円
預金	500万円	0円	500万円
株式	1000万円	0円	1000万円
不動産	2000万円	0円	2000万円
負債	0円	0円	0円
純資産	3500万円	0円	3500万円

3. ダイバーシティーを実現する

投資は、必ずしも高収益をもたらすとは限らない。むしろ、リスクを分散させることが重要である。例えば、異なる業種や地域に投資を行うことで、リスクを分散させることができる。また、長期投資を行うことで、短期的な市場の変動を乗り越えることができる。投資家は、自分のリスク許容度や投資目的に合わせて、適切な投資戦略を選択することが重要である。

レポート作成 1 投資テーマ選定のポイント

1. 暮らしや社会の変化と経済との関係

投資テーマを選定する際には、暮らしや社会の変化と経済との関係を考えることが重要である。例えば、高齢化社会の進展は、医療や介護関連の企業に好影響を与える可能性がある。また、デジタル化の進展は、IT関連の企業に好影響を与える可能性がある。投資家は、社会の変化を捉え、適切な投資テーマを選択することが重要である。

2. 投資テーマの決定

社会の変化は、投資家にとって重要なヒントとなる。例えば、高齢化社会の進展は、医療や介護関連の企業に好影響を与える可能性がある。また、デジタル化の進展は、IT関連の企業に好影響を与える可能性がある。投資家は、社会の変化を捉え、適切な投資テーマを選択することが重要である。

レポート書き方を学んだ学習の進め方

1. 暮らしや社会の変化と経済との関係

投資テーマを選定する際には、暮らしや社会の変化と経済との関係を考えることが重要である。例えば、高齢化社会の進展は、医療や介護関連の企業に好影響を与える可能性がある。また、デジタル化の進展は、IT関連の企業に好影響を与える可能性がある。投資家は、社会の変化を捉え、適切な投資テーマを選択することが重要である。

2. 投資テーマの決定

社会の変化は、投資家にとって重要なヒントとなる。例えば、高齢化社会の進展は、医療や介護関連の企業に好影響を与える可能性がある。また、デジタル化の進展は、IT関連の企業に好影響を与える可能性がある。投資家は、社会の変化を捉え、適切な投資テーマを選択することが重要である。

基礎学習 2 社会の変化から経済を考える

2020年1月、世界中が新型コロナウイルス感染症の影響を受け、経済活動が停滞し、株価が暴落した。このように、社会の変化は経済に大きな影響を与える。本記事では、社会の変化が経済に与える影響について、具体的な事例を挙げて説明する。

1. コロナ禍と経済

2020年1月に発生した新型コロナウイルス感染症は、世界中に大きな影響を与えた。この感染症は、人々の行動を制限し、経済活動を停滞させた。その結果、多くの企業が売上を減らし、赤字を計上した。また、消費者の支出も減少し、経済が冷え込んだ。このような状況は、政府や中央銀行が政策を講じるきっかけとなった。政府は財政出動を行い、中央銀行は金融緩和策を実施した。これらの政策は、経済の回復を促すために必要であった。

2. 投資テーマの決定

社会の変化は、投資家にとって重要なヒントとなる。例えば、高齢化社会の進展は、医療や介護関連の企業に好影響を与える可能性がある。また、デジタル化の進展は、IT関連の企業に好影響を与える可能性がある。投資家は、社会の変化を捉え、適切な投資テーマを選択することが重要である。

資産所得倍増プラン

2020年1月、世界中が新型コロナウイルス感染症の影響を受け、経済活動が停滞し、株価が暴落した。このように、社会の変化は経済に大きな影響を与える。本記事では、社会の変化が経済に与える影響について、具体的な事例を挙げて説明する。

資産種別	保有資産	負債	純資産
現金	100万円	0円	100万円
預金	500万円	0円	500万円
株式	1000万円	0円	1000万円
不動産	2000万円	0円	2000万円
負債	0円	0円	0円
純資産	3500万円	0円	3500万円

3. ダイバーシティーを実現する

投資は、必ずしも高収益をもたらすとは限らない。むしろ、リスクを分散させることが重要である。例えば、異なる業種や地域に投資を行うことで、リスクを分散させることができる。また、長期投資を行うことで、短期的な市場の変動を乗り越えることができる。投資家は、自分のリスク許容度や投資目的に合わせて、適切な投資戦略を選択することが重要である。

学習教材② STOCK FANTASY

学習テキスト「STOCK FANTASY」

経済、金融、株式などの仕組みを解説した学習本でわかりやすく学べます。

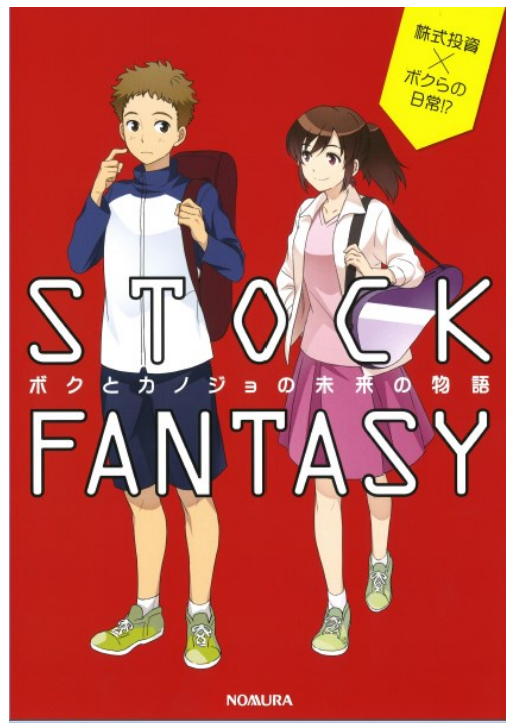

学習の進め方



テーマ・ポートフォリオの設定



■ 「投資テーマ」を決める

普段困っていること、社会が困っていること、今後成長が期待できることなど身近なことから考えてみましょう。日本経済新聞や日経電子版、Nikkei Asiaなどを使って、最近ニュースなどで話題になっている事柄も調べながら、チームとして取り組むべき「投資テーマ」を設定してください。

■ 「投資テーマ」に合う会社を抽出する

決めた投資テーマを解決するはどうすればいいのか、どんな会社関わっているのか、または関わるべきなのかを考え、テーマを深掘しながらテーマに沿った会社を選んでいきましょう。

■ 「スクリーニング」を実施する

財務分析などを通じて、抽出した会社をさらに絞り込んでポートフォリオを組むための「スクリーニング」を実施してください。様々な経済指標を学んだ学習の成果を活かす機会でもあります。

■ 「ポートフォリオ」を設定する

スクリーニングの結果として10銘柄以上20銘柄以下での「ポートフォリオ」を組み、バーチャル投資システムで**500万円分の仮想資金を割り振り、値動きを観察**してください。

バーチャル投資の体験

man@bow
株について楽しく学ぶ！

世界の取引所を知ろう 金融そもそも講座 いま聞きたいQ&A 日経STOCKリーグ 野村の金融・経済教育

日経STOCKリーグ

中・高・大学生のための金融・経済学習コンテンツ
日経STOCKリーグ

学習教材無料提供 / 最優秀チームを海外研修旅行にご招待！
日経STOCKリーグは、中・高・大学生を対象にした金融・経済学習コンテンツです。参加学生は経済や株式投資について勉強しながら、企業を知り、社会を見る目を養うことができます。希望者は期間中、日経電子版等を無料でお読みいただけます。レポート作成にご活用ください。

中・高・大学生のための金融・経済学習コンテンツ
日経STOCKリーグ

学習教材無料提供 / 最優秀チームを海外研修旅行にご招待！
日経STOCKリーグは、中・高・大学生を対象にした金融・経済学習コンテンツです。参加学生は経済や株式投資について勉強しながら、企業を知り、社会を見る目を養うことができます。希望者は期間中、日経電子版等を無料でお読みいただけます。レポート作成にご活用ください。

主催：日本経済出版社 特別協賛：野村ホールディングス

→ 日経STOCKリーグ紹介動画はこちら！

第25回日経STOCKリーグ

新着情報

2024/05/21 NEW 「社会では、こういう学びがモノを言う。」参加チーム募集

2024/05/17 第25回日経STOCKリーグ募集開始・応募概要

2024/05/17 参加者向け説明会（LIVE配信）申込受付開始

2024/05/17 パンフレット（A4サイズ）、ポスター（A1サイズ or A2サイズ）を希望校へお送りします（詳細は事務局まで）

開催情報

→ 応募概要
→ スケジュール
→ 参加方法

日経STOCKリーグって何？

→ 日経STOCKリーグとは
→ 学習教材
→ 賞（表彰内容）
→ 参加者の声

日経STOCKリーグの流れ

→ ポートフォリオ構築
→ レポート作成・提出
→ (申込制) 発表発表
→ Q&Aへ参上！！日野先生～

バーチャル投資にログイン 参加登録 (先着用) チーム登録 / 修正 (先着用) レポート提出 (11月1日～)

中・高・大学生のための金融・経済学習コンテンツ
25日 日経 **STOCKリーグ**
株式投資を通じて社会をまなぼう！

NOMURA

man@bow

日経STOCKリーグバーチャル株式投資

日経STOCKリーグバーチャル株式投資は、支給される仮想実際の株価に基づいて、インターネット上で株式売買シミュレーションの作成・運用を体験することができるシステムです。途中で、株式投資そのものについて学ぶだけでなく、経済・金融についても学ぶことを目的としています。

**チームID/
PWを入力！**

バーチャル株式投資(仮想資金500万円)

日経STOCKリーグ参加チームのバーチャル株式投資のログインページにチームIDとパスワードを入力して[ログイン]ボタンをクリックしてください。
※パスワードを忘れてしまった方はこちらへ。

チームID
パスワード

>> ログイン LINE Log in

【はじめて利用する方へ】

ご利用いただくには**参加エントリー**が必要です。参加エントリーは指導教諭（教員）の情報を登録する必要があります。指導教諭（教員）からお申し込みください。
*但し、指導教諭（教員）がない場合でも参加は可能です。詳細は事務局までお問い合わせください。

>> 参加エントリー

【申込締切】 第1次締切 2024年6月30日（日）
最終締切 2024年9月4日（水）

【チーム登録・登録内容の確認・修正】

チーム登録・登録内容の確認・修正には先生ID、パスワードが必要です。

>> チーム登録/登録内容修正はこちら

実際の株価の値動きに連動しています。500万円の仮想資金を元手に、株式売買の体験や、組んだポートフォリオの値動き観察ができます。リセット機能も用意しています（11月末まで、2回まで）。

「投資テーマ」を考える際に参考になる動画

man@bowには参考になる動画がたくさんあります！

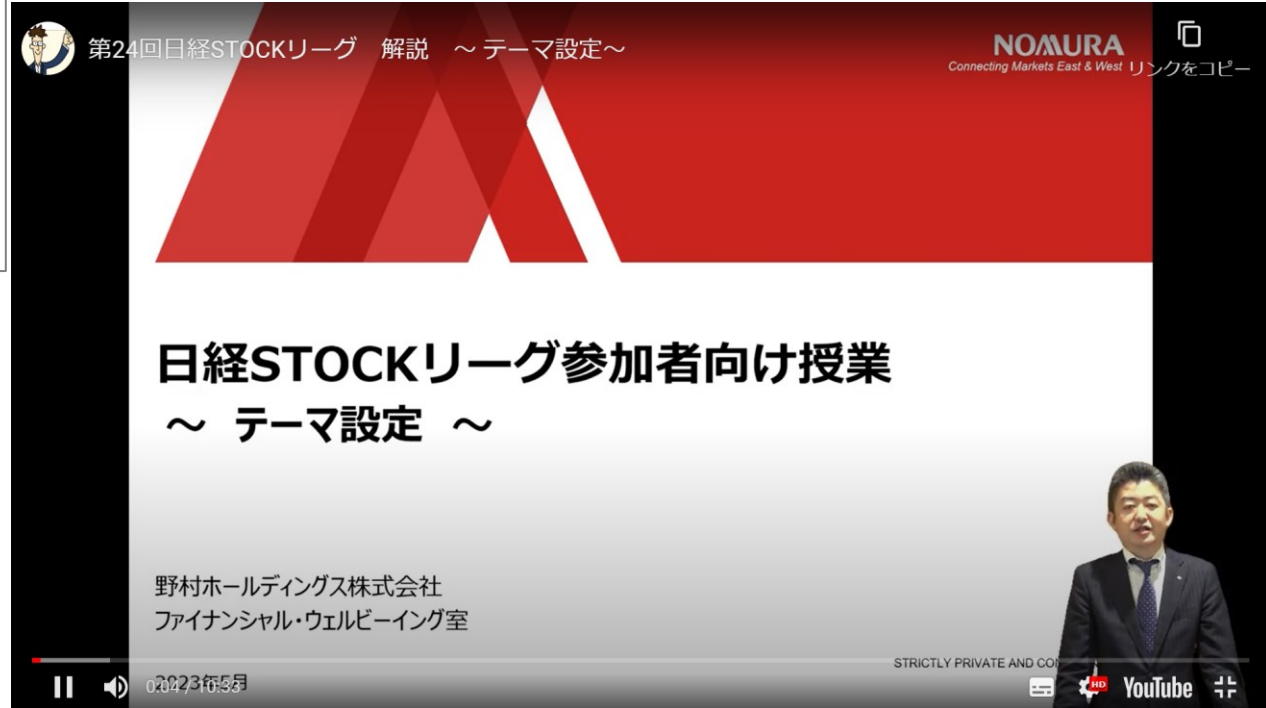

「スクリーニング」の際に参考になる動画



日経STOCKリーグ参加者向け授業 ～ 銘柄スクリーニング・財務分析 ～

野村ホールディングス株式会社
ファイナンシャル・ウェルビーイング室

2023年5月

STRICTLY PRIVATE AND CONFIDENTIAL



学習教材③ 日本経済新聞

日本経済新聞

担当教諭様宛に1部宅配致します。
お申し込み後、事務局よりエントリー済の先生宛に、
申込のご案内をメールでお送りします。

日経新聞の読み方ワンポイントアドバイス (動画コンテンツ)

日本経済新聞の読み方について、日経STOCKリーグ参加者
に向けたオリジナル動画も参考にしてください。

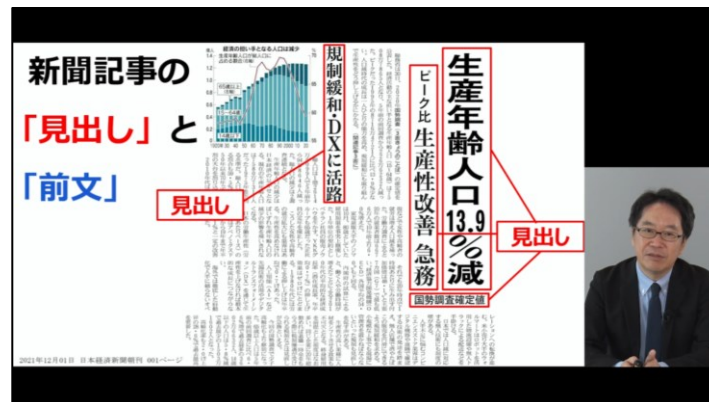

※配布期間は2024年10月～12月の3ヶ月間です。

学習教材④ 日経電子版

日経電子版

担当教員の皆様、希望する生徒の皆様全員に
有料会員サービスをご利用いただけます。

お申し込み後、事務局よりエントリー済の皆様宛に
申込みのご案内をメールでお送りします。

【日経電子版】



日経STOCKリーグOG記者が語る 電子版活用法（動画コンテンツ）



効率的な情報収集のために 日経電子版を活用する（動画コンテンツ）



※ご利用期間は2024年10月1日～25年1月31日の約4ヶ月間です。

学習教材⑤ Nikkei Asia

Nikkei Asia

担当教員の皆様、生徒の皆様全員**有料会員サービス**をご利用いただけます。

投資テーマを考える際、グローバルな目線ではどんな報道がなされているのかを確認して日本国内の報道と比較してみたり、アジアの経済動向を確認する際に活用いただくと、きっと新たな発見があると思います。

お申し込み後、事務局よりエントリー済の皆様宛に、申込みのご案内をメールでお送りします。

【Nikkei Asia】

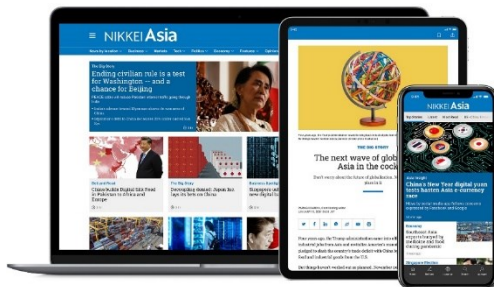

※ご利用期間は2024年10月1日～25年1月31日の約4ヶ月間です。 22

フィールドワーク・アンケートについて

2

テーマ
ポートフォリオ設定



企業を訪問する「フィールドワーク」、学校の仲間への「アンケート」

企業や官公庁に話を聞きに訪問する「フィールドワーク」も是非実施してみてください。

テーマに関連する企業に対して、わからないことを聞いてみる、自分達で考えたことを確認してみることで、理解が深まったり、進むべき方向性のヒントが見出せたり、レポートのクオリティ向上につながるかもしれません。学校の仲間アンケートを実施してみる手もあります。

投資テーマを検討する際、スクリーニングを行う際、ポートフォリオを組む際や組んだ後など、フィールドワークやアンケートを実施するタイミングはたくさんあります。せっかくの機会なので、自分達のペースに合わせて是非取り組んでみてください。

審査員にも、取り組みの“熱意”が伝わることでしょう。

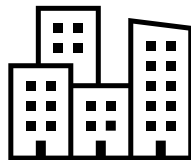

(ご参考) 日経IR・個人投資家フェア

8/23 (金)、24 (土) の2日間、東京ビッグサイトで開催！
数多くの上場企業が出展予定、企業の担当者に話を聞く機会に。

上場企業と個人投資家の対話の場

第19回

日経IR・個人投資家フェア

2024

8月23日(金) 10:00~ | 東京ビッグサイト 西1ホール
24日(土) 17:00

東京ビッグサイト 西1ホール
東京都江東区有明3-11-1

入場無料

主催:日本経済新聞社

学習の進め方



3

レポート作成



内容

- ・レポートフォーマット内「基礎学習」への回答（必須）
- ・投資テーマを決めたその背景
- ・スクリーニングの過程、その銘柄を選んだ理由
- ・ポートフォリオの銘柄の値動きを見て気がついたこと
- ・日経STOCKリーグへの参加を通じて感じたこと、学んだこと など

体裁

- ・基礎学習含めてA4で30枚以内（表紙含む、字の級数は10.0pt以上）としてください。
- ・提出ファイル形式はPDFをお願いします。
- ・図やグラフを用いる際は、図表内の文字の大きさは視認できる級数にしてください。
- ・レポートの中で取り扱うデータは出典を明記してください。

3

レポート作成



<中学部門／高校部門>

1. 経済や株式投資への理解
2. ポートフォリオの創造性、ユニーク性
3. 表現力、文章力
4. 学習への熱意、意気込み（アンケート調査や企業へのアプローチを含む）

※ポートフォリオの評価額は審査には関係ありません。

3

レポート作成



<大学部門>

1. 経済や株式投資への理解
2. ポートフォリオの創造性、ユニーク性
3. 表現力、文章力
4. 学習への熱意、意気込み（アンケート調査や企業へのアプローチを含む）
5. ポートフォリオの理論性、専門性（大学生のみ）

※ポートフォリオの評価額は審査には関係ありません。

3

レポート作成



<注意事項> 以下のレポートは審査対象外です。

- ・ 基礎学習を実施していないレポート
- ・ ポートフォリオが「10銘柄以上20銘柄以下」ではないレポート
- ・ 枚数が31枚以上のレポート

過去受賞レポート



man@bowから、過去の入賞レポートをご覧いただけます。

表彰について

表彰（入選）について



1次審査（1月下旬発表予定）を通過したレポートから、約120チームの入選レポートが選ばれます！

2025年2月中旬にまなぼうサイトで発表予定です。

表彰（入賞）について

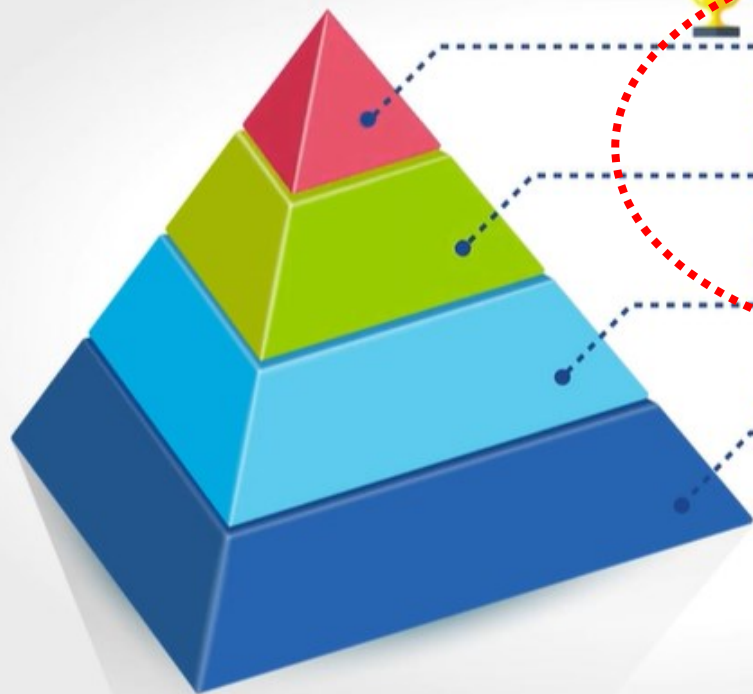

最優秀賞 (1チーム)

部門別優秀賞

[中学・高校・大学] (3チーム)

敢闘賞・アイデア賞・ルーキー賞
審査委員特別賞 (約20チーム)

入選 (約120チーム)

入選チーム (約120チーム) の中から、
最終審査会 (2月中旬に実施予定) を経て、
入賞チームが決定します。

入賞チームは表彰式にご招待します！



審査委員特別賞

日経STOCKリーグ 表彰各賞



○審査委員特別賞

最終審査会での審査員の先生方との議論を通じ、該当チームに贈られます。

中学・高校・大学部門より数チーム選ばれます。

<副賞>

中学部門 amazon ギフトカード 3万円分

高校・大学部門 賞金 3万円

ルーキー賞

日経STOCKリーグ 表彰各賞



○ルーキー賞

参加回数が3回以内の学校に限定して贈られます。

中学・高校・大学部門より数チーム選ばれます。

<副賞>

中学部門 amazon ギフトカード 3万円分

高校・大学部門 賞金 3万円

アイデア賞

日経STOCKリーグ 表彰各賞



○アイデア賞

特筆すべきテーマや発想に対して贈られます。

中学・高校・大学部門より数チーム選ばれます。

<副賞>

中学部門 amazon ギフトカード 3万円分

高校・大学部門 賞金 3万円

日経STOCKリーグ 表彰各賞



○敢闘賞

総合点も加味して優れたレポートのチームに送られます。

中学・高校・大学部門より数チーム選ばれます。

<副賞>

中学部門 amazon ギフトカード 5万円分

高校・大学部門 賞金 5万円

部門優秀賞

日経STOCKリーグ 表彰各賞



○部門優秀賞

中学・高校・大学部門より1チームずつ選ばれます。(合計3チーム)

第24回(前回)は部門優秀賞の3チームを訪問し、新聞広告用の写真撮影や取材などを実施しました。

<副賞>

中学部門 ユニバーサル・スタジオ・ジャパン or 東京ディズニーリゾートにご招待(1泊2日)

高校・大学部門 賞金20万円

最優秀賞

日経STOCKリーグ 表彰各賞



○最優秀賞

全部門より1チームが選ばれます。

第24回（前回）は最優秀賞チームを訪問し、
新聞広告用の写真撮影や取材などを実施しました。

<副賞>

チームメンバー全員を海外研修旅行にご招待

（※感染症状況による旨ご了承ください）



2024年3月のNY研修旅行のひとコマ（@NYSEにて）

第25回スケジュール

エントリーは9月4日（水）までです。
ぜひ夏休み前に、エントリーをお願いします！

2024年

6 / 30

エントリー 一次締切



7 / 6

参加者向け説明会【どなたでもご参加いただけます】



9 / 4

エントリー 最終締切



10月より

日経電子版、NIKKEI Asia等の配布・閲読開始



10月中旬

オンライン学生交流会



2025年

1 / 8

レポート提出締め切り

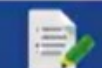

3 / 15

表彰式



エントリー方法はこちら！

man@bow
経済について楽しく学ぼう！

世界の取引所を知ろう 金融そもそも講座 いま読みたいQ&A 日経STOCKリーグ 野村の金融・経済教育

日経STOCKリーグ
中・高・大学生のための金融・経済学習コンテスト
日経STOCKリーグ

学費無料
日経STOCKリーグ
企業を応援
希望者
ト作成

バーチャル投資にログイン

① 参加登録 (先生用)

② チーム登録 / 修正 (先生用)

レポート提出 (12月1日～)

第25回日経STOCKリーグ

新着情報
2024/05/21 社会では、こういう学びがモノを言う。」参加チーム募集
2024/05/17 第25回日経STOCKリーグ募集開始・応募概要
2024/05/17 参加者向け説明会 (LIVE配信) 申込受付開始
2024/05/17 パンフレット (A4サイズ)、ポスター (A1サイズ or A2サイズ) を希望校に進呈します (詳細は事務局まで)

開催情報
→ 応募概要
→ スケジュール
→ 参加方法

日経STOCKリーグって何？
→ 日経STOCKリーグとは
→ 学習教材
→ 賞 (表彰内容)
→ 参加者の声

日経STOCKリーグの流れ
→ ポートフォリオ構築
→ レポート作成・提出
→ (申込制) 出張授業
→ Q&A～教えて！日野先生～

バーチャル投資にログイン 参加登録 (先生用) チーム登録 / 修正 (先生用) レポート提出 (12月1日～)

まずは **man@bow** (<https://manabow.com/>) にアクセス！

- ① **先生に参加登録を行っていただき、**
- ② **チームを登録してください。**
(チームごとにIDとパスワードが発行されます)

多くの皆様のエントリーをお待ちしています！

2024年7月6日
日経STOCKリーグ事務局